Ungern

4 maj – 11 maj 2019

En resa med Club 300 / Scanbird

Innehållsförteckning

Deltagare 3

Reseberättelse 4

Artlistor 11

Karta 17

Scanbird
Quality bird guiding
Bird & wildlife tours
Wildlife photographing

Text och foto i denna rapport (om inget annat anges):
Tommy Holmgren ©

Deltagare

- Berit Andersson, Södra Sandby
- Thorbjörn Andersson, Södra Sandby
- Carl-Axel Andersson, Tormestorp
- Tommy Holmgren, Västra Ingelstad (reseledare)
- Lars Leonardsson, Blentarp
- Magnus Magnusson, Lund
- Nils Söderbom, Ystad
- Thomas Terne, Helsingborg

Lokal guide (Sakertour): Zoltán Ecsedi, *lokal guide (Zemplen Hills):* Zoltán Petrovics

Gruppen, från vänster:
Thorbjörn, Lars, Zoltán Petrovics, Berit, Zoltán Ecsedi, Thomas, Magnus, Carl-Axel, Nils & Tommy

Reseberättelse

Lördag 4 maj

Kastrup – Frankfurt – Budapest – skådning söder om Budapest – Nádudvar

Resesällskapet möttes upp vid kiosken på Terminal 3 på Kastrup. Vårt plan lyfte på utsatt tid 06.15 och efter en mellanlandning med en timmes transfer i Frankfurt så landade vi i Budapest kl. 10.50 (ingen tidsskillnad). Efter att vi fått vårt bagage så träffade vi vår Saker Tour-guide Zoltán Ecsedi när några i sällskapet växlat lite pengar så tog vi oss till vår buss som stod utanför flygterminalen. Vår första skådning skulle bli i ett område runt byn Bugyi som ligger c:a 25 km söder om Budapest. Här är stortrapp det verkliga dragplåstret och då Hortobagy var väldigt blött i år efter intensivt regnande under hela april, så var stortrapparna svåra att komma åt där. Efter en knapp timmes körning så fick vi se våra första stortrappar i ett landskap bestående av åkerfält brutet av kulturlandskap med våtmarker och slingrande bäckar. Sammanlagt fick vi se 27(!) stortrappar varav några hanar bjöd på fullt spel på läckert skumbadvis där de vände ut och in på fjäderskruden. Enligt vår guide så består populationen söder om Budapest av 350-400 stortrappar så vi var klart nöjda med vår utdelning. Övrigt vi fick se när vi körde runt i området här var bland annat diverse våtmarksfåglar såsom svarthuvade måsar, flera hägerarter, svart stork, skedstork, rödhuvad dykand, vitögd dykand, tjockfot, rödvingad vadarsvala mm. Även många trevliga tättingar, där trastsångare, vassångare, pungmes och gott om sydnäktergal kan nämnas. Efter att ha skådat här i runt 4 timmar så började det bli dags att köra vidare österut mot vårt hotell Troféa Vádaszhaz utanför Nadudvar i den sydöstra delen av Hortobagy nationalpark, en sträcka på knappt 20 mil. Strax innan kl. 19 var vi framme vid det pampiga huset som en gång byggdes som en stor jaktlodge för större sällskap men som nu främst fungerar som hotell. Efter en snabb inkvartering på våra rum så avslutades kvällen med middag och artgenomgång och sedan somnade vi gott till en flerstämmig kör av sydnäktergalar.

Vårt hotell Troféa Vádaszhaz.

Sjön vid hotellet.

Söndag 5 maj

Hortobagy

Frukost på hotellet 07.30 och avfärd 08.30. Dagen skulle ägnas åt lite kvalitétsskådning vid några av Hortobagys fina våtmarker. Första målet var Hortobagy fishponds och längs vägen dit fick vi se en balkanspett som satt på en telestolpe strax utanför byn Nadudvár. Denna var en ny lifer för många av deltagarna och när vi körde vidare dröjde det inte länge förrän Zoltan stannade bussen för att scanna av några kraftledningsstolpar och visst, där

satt ju en tatarfalk. Ännu en av områdets specialiteter och även den ny art för många. Väl framme vid fishpondsen hade det börjat regna och himlen var helmulen. Trots detta höll vi modet uppe och fick se flera arter hägrar, skedstorkar, 60 dvärgskarvar i den större sjön, en fin flock med chlidonias-tärnor, innehållandes alla tre arter, som tvingats ner av regnet. Även en del vadare rastade vid denna lokal, som är den bästa för att hitta rara sådana. Trots regnet så sjöng trastsångare, vassångare och pungmes för att nämna några och även en svårsedd vitstjärning blåhake sjöng korta strofer. Efter en kort upptorkning med lite kaffe och turistande på naturcentret vid fishpondsen så körde vi vidare till en restaurang vid namn Hortobagy Csarda där vi fick en fantastisk lunch bestående av vattebuffelragu med dumplers. Till detta spelade en orkester på traditionella ungerska instrument, mycket trevligt! På eftermiddagen stannade vi till vid några dammar sydväst om Hortobagy fishponds där kaveldunsångare var målarten. Regnet hade upphört men blåsten tilltagit så den var svårjobbad men till sist lyckades vi höra och kort skymta en individ. En dvärgrördrom visade sig även kort i en vassrugge. Sedan körde vi tillbaka till hotellet där vi tog en siesta samt lite skådning i skogen och vid sjön runt hotellet. Här kan nämnas flera turturduvor, sommargyllingar, dvärgrördrom som satt öppet i vassen under flera minuter samt en hybrid balkanspett x större hackspett. På kvällen blev det sedan middag och vi avnjöt en trerättersmeny med brocollisoppa till förrätt, vildsvinsgryta till huvudrätt och klenor med aprikossylt till efterrätt och sedan en traditionell Kajszi Palinka (en ungersk snaps). Därefter blev det artgenomgång och sedan en välbehövlig sömn på våra rum.

Måndag 6 maj

Hortobagy

Frukost 07.00, avfärd 08.00. Denna morgons första mål var en våtmark vid namn Andaháza, nordväst om byn Berettyoujfalu, c:a 3 mil sydväst om Hortobagy nationalpark. Även idag var det regn i luften och en ganska kärv nordlig vind samt bara 6-7 plusgrader. Trots detta hölls humöret på topp i sällskapet och vi hittade här bland annat skedstorkar, vitögda dykänder, en liten koloni holkhäckande aftonfalkar i en gles dunge, flera hägerarter, en fin ansamling skärfläckor, gott om rödspovar, tre bronsibisar mm. Längs vägen tillbaka stannade vi till vid ett häckträd för balkanspett i byn Balmazujvaros, som Zoltan kände till. Det dröjde en stund men så dök plötsligt honan upp och kröp in i sitt hål i ett litet körsbärsträd mitt i byn. När den flög ut igen fick vi bilder på den då den satt en stund på en teleledning och spanade in oss. Därefter ett besök vid Bihari ponds där vi intog en lunch-picnic med kycklingklubba och saffransris och sedan spanade vi av området. 16 skedstorkar och mindre strandpipare var det mest intressanta här. Sedan körde vi vidare upp mot Nadudvar och vi stannade till vid en aftonfalkskoloni i Vokonya, som även är en av de bästa rovfågelspotsen i Hortobagy. Här såg vi ett 20-tal aftonfalkar och en örnvråk. En kilometerlång grusväg i närheten gav sedan svartpannad törnskata, svarthakad buskskvätta med nyflygg unge, tofslärkor och kornsparvar. Zoltan hade under tiden tagit kontakt med en av de anställda som jobbar som parkvakt i nationalparken. Denne man hade även koll på tornugglehäckningar och ringmärker ungarna. Vi mötte upp honom vid en ödelada och när han klev upp på en stege för att märka ungarna så flög först en tornuggla ut och efter en stund ytterligare en. Häftigt att se tornugglor flyga runt i fullt dagsljus! Dagens sista etapp var längs en grusväg som utgör östra delen av Hortobagy. Här såg vi minervauggla, blåkråka, sommargyllingar och ytterligare några

aftonfalkar. Väl tillbaka på hotellet på kvällen så blev det middag med fläskfilé och pommes frites och galaschka till efterrätt och därefter artgenomgång.

Rovfågelspan i Vokonya.

Ungersk gråboskap.

Tisdag 7 maj

Hortobagy

Efter frukost på hotellet med lite morgonskådning där härfågel, turturduvor, ropande gröngöling och spillkråka var trevliga inslag så lämnade vi för avfärd 08.00. Vi hade bestämt oss för att prova på kaveldunsångare igen och vi fick direkt kontakt med en sjungande vid en vassjö nära det förra stället vi såg arten på. Denna satt på typiskt vis halvhögt i hög bladvass och sjöng flitigt. Efter en stund lyckades alla få se den genom gluggar i vassen. Annat kul här var spelande dvärgrördrom, som påminner om avlägset hundskall. Även lockande mindre sumphöna, gott om hägrar, vattenrall, flera vassångare och svarthalsad dopping bjöd lokalen på. Vi skulle sedan prova en lokal, Polgár fishponds som ligger norr om Hortobagy. Väl framme så gjorde den friska nordanvinden sig påmind men det regnade inte i alla fall. Vi gick här mellan de stora dammarna längs en grässtig kantad av vass. I området var vitögd dykand vanlig och på vattnet låg även en del skäggdoppingar och ett 60-tal dvärgskarv flög runt och fiskade i dammarna. Vi fick även närkontakt med en spelande mindre sumphöna som dock inte behagade visa upp sig. Även pungmes och trastsångare var vanliga runt dammarna. Efter denna tur så var det dags för lunch, vilken intogs på en trevlig fiskrestaurang i Tiszacsege. Här blev vi serverade en mustig fisksoppa på mal till förrätt, fish and chips till huvudrätt och traditionella pannkakor med aprikossylt och chokladsås till efterrätt. Stärkta av detta så åkte vi vidare till nästa lokal som skulle bli resans mest äventyrliga. När vi kom fram till Vokonya entrance som ligger i den nordöstra delen av Hortogagy så såg vi redan från bussen en spelflygande höksångare och det visade sig sedan vara ett par som hade revir här. För att komma in i Vokonya norrifrån denna vår så krävdes det hästtransport för vägen in var delvis lagd under vatten så vägen var inte farbar med bil. Strax satt vi alla på hästsläpet som drogs av två hästar och därefter fortsatte en skumpig och minst sagt äventyrlig färd söderut parallellt med floden Hortobagy. När vi åkt i drygt 40 min så fortsatte vi till fots i ett vidsträckt och blött ängsmarksområde. Detta är bästa stället i Ungern för rastande dubbelbeckasin och snart var vi framme vid hotspoten. Inom en kvart hade vi sett alla tre beckasinarter. Annat spännande här var gott om brushanar, tringavadare och styltlöpare, några skäggtärnor och en vitvingad tärna dansade över de näringsrika pölarna. Vi stötte även rödstrupiga piplärkor och vi fick se vår första kejsarörn,

en 2k-fågel. Några timmar senare var vi tillbaka vid bussen med samma hästtransport och trötta hästar. Vi avslutade dagens skådning med en spelande dvärguv och balkanspett vid Bihari ponds, längs vägen hem mot vårt hotell. Det blev sedan middag och artgenomgång på hotellet och eftersom det var utcheckning och avfärd mot Zémplen Hills nästa morgon så behövde vi packa på våra rum.

Vår hästtransport.

Vy över Vokonya norra.

Onsdag 8 maj

Hortobagy – Debrecen Great Woods – NV Ujfeherto – Zemplén Hills

Vi checkade ut från vårt hotell efter frukost och lite morgonskådning i hotellträdgården och 09.00 åkte vi iväg mot etapp två på resan – Zemplén Hills. Dock ville vi klämma ur det sista ur Hortobagy innan vi lämnade helt så vi valde att återigen besöka Hortobagy fishponds eftersom det regnade sist vi var här. Det var nu en fin morgon med svag vind och sol och temperaturen hade letat sig upp till 19 grader. Chlidonias-tärnor av alla tre arter fanns kvar och de hade nu fått sällskap av fem dvärgmåsar. En minervauggla som satt helt öppet på en stolpe i den värmande morgonsolen var höjdpunkten för fotograferna. Det fanns också rikligt med vadare och hägrar och några biätare flög över. Efter en halvtimmes skådning här så körde vi vidare till aftonfalkskolonin i Vokonya södra där vi också varit tidigare. Detta var ju den bästa platsen för örnvråk, tatarfalk och kejsarörn och ganska omgående så hade vi sett alla tre arter riktigt bra. Aftonfalkar flög runt oss hela tiden och vi såg flera parningar intill råkbona där de snart skulle lägga sina ägg. En överraskning var en hornuggla med två ganska stora ungar som satt helt exponerat i ett råkbo. Annars var väl höjdpunkten när vi fick se en tatarfalk slå en sisel som den sedan flög runt med över oss i nästan en halvtimme. Nöjda med rovfåglarna så fortsatte vi sedan mot Debrecen Great Woods som är en skog i norra delen av Debrecen, Ungerns näststörsta stad. Väl framme här en timme senare så blev det picnic som Zoltan och vår busschaufför serverade och sedan en rundvandring i skogen. Här hade vi bland annat mindre hackspett, trädgårdsträdkrypare, nötväcka av kontinentala rasen caesia och resans första halsbandsflugsnappare. Vi körde sedan vidare norrut till ett område nordväst om Ujfeherto, där vi skulle försöka se den sällsynta och ytterst lokala rasen av korttålärka, ssp. hungarica. Vi provade på några ställen i åkerlandskapet men tofslärka var det närmsta vi kom. Vi fortsatte då vår färd norrut och efter ett par timmar övergick landskapet till ett mer kuperat med skog omväxlande med vinodlingar på sluttningarna. Vi hade nu nått Zemplén Hills som ingår i bergskedjan Karpaterna i Ungerns nordöstligaste del. Vi stannade till i en av vinsluttningarna strax innan hotellet och fick här se ormörn och fältpiplärka. Strax efter

kl. 18 nådde vi vårt hotell Solyomvar-Lak i den lilla byn Komloska. Här blev det inkvartering och sedan middag och den dagliga artgenomgången.

Torsdag 9 maj

Zemplén Hills

Frukost på hotellet 06.30, avfärd 07.30. Dagens skulle starta vid en ravin i en högstammig bokskog. Här var det slaguggglans marker. Efter en halvtimmes körning var vi framme och sedan till fots längs leriga skogsstigar i mestadels nedåtlut så uppmärksammade Zoltan oss på att det var tystnadsdisciplin! Slaguggglor är känsliga fåglar och detta var en aktiv häckning. Vi fick en kort skymt av den adulta honan som givetvis flög långt innan vi fick se henne, strax därpå hittade vi ungen som satt som ett grått troll i en högstubbe. Den verkade helt oberörd av vår närvaro men med vetskap om att en slaguggglehona bevakade oss så var vi allt på vår vakt. Vi fick några korta flygobsar till av den vuxna fågeln och sen var det dags för vitryggig hackspett. Bara 500 meter längre fram fanns nämligen ett aktivt bohål och efter en stunds bevakning här så fick vi se både hanen och honan. Som om detta inte var nog så fanns det ett mellanspettsbo bara 300 meter längre fram. När vi väl lyckats lokalisera boträdet och hålet så dröjde det inte länge förrän paret mellanspett uppenbarade sig. Samtidigt hörde vi spelande gråspett och efter att ha spelat mot den så fick vi även se den bra. Skogen som är en förstklassig orörd bokskog visade sin kvalité på alla sätt, förutom klassiska bokskogsarter vi ser här hemma såsom skogsduva, grönsångare, dubbeltrast, nötväcka, nötskrika och stenknäck så verkade halsbandflugsnappare vara den riktiga karaktärsfågeln med minst 15 fåglar på de fyra timmar vi var här! Det var sedan dags för lunch. Vi körde till Bodrogkeresztur där det blev fläskschnitzel med pommes frites, ris och en svampstuvning. Här mötte även vår lokala Zemplén Hills-guide, Zoltan Petrovics upp med oss. Denna man, även kallad "Woodpeckerman" hade verkligen full koll på fåglarna i Zemplén Hills. Nästa mål för resan var ett kejsarörnsbo som Zoltan P hade koll på. Efter 20 minuters körning var vi framme och boet som vi blev förevisade var i ett högt träd, där vi såg den ena föräldern ligga på boet. Den andra kejsarörnen höll vakt från en kraftledningsstolpe nära intill. Annat trevligt i området var purpurhäger, gott om skäggtärnor, ängshök, mindre sumphöna som vi både fick höra och se fint, kaveldunsångare, rördrom, pungmes mm.

Dagens sista etapp var ett berguvsbo i ett stenbrott utanför byn Tarcal. Efter en kort promenad ner i brottet så hittade vi tre ungar som var 4-5 veckor gamla. De gamla uvarna syntes dock inte till. Vi körde sedan till vårt hotell, där vi anlände vid 17-tiden och efter lite siesta på våra rum så blev det som vanligt en god middag och sedan artgenomgång.

På spaning efter slaguggla.

Ett grått troll tittar fram.

Vinsluttningar i Zémplen Hills.

Vinrankor

Fredag 10 maj

Zemplén Hills

Frukost 06.30, avfärd 07.30. Första delen av dagen var vigd och skogarna i Zemplén Hills och eftermiddagen ägnades åt skådning i vinsluttningar och våtmarker. Morgonen var dimmig och det låg regn i luften, men vi var taggade och bussen satte kurs mot skogarna söder och väster om Erdobenye. Längs vägen dit stannade vi vid en vinodling där vi såg göktyta (vår 10:e hackspettart på resan!) väldigt fint. Detta efter att vi fått putta upp vår buss som kört fast på vägen.

Morgon och förmiddag ägnades sedan åt slaguggla i synnerhet och andra skogsfåglar i allmänhet. Det var lerkladdiga och ganska långa promenader men vi fick se slaguggla genom spegel på holk. Ny upplevelse för alla och väldigt smarta holkar som “woodpecker-man“ Zoltan Petrovics hemmasnickrat. Någon uggla utanför holk fick vi dock aldrig se. Längs de lerkladdiga stigarna fick vi även uppleva eldsalamander, gulbukig klockgroda och långbensgroda samt några sköna långhorningar. Övriga fåglar var kattuggla, gråspett, halsbandsflugsnappare (allmän), sommargylling (allmän), trädlärka, bivråk, lärkfalk, sydnäktergal, turturduva mm. Vid vår picnic-lunch mitt på dan såg vi en adult kejsarörn och när vi sedan fortsatte längs grusvägar intill vinodlingar såg vi ormörn, ängshök, svarta storkar och tofslärkor. Vi avslutade dagens skådning vid samma kanal som gårdagen, SV Tarcal och vi fick även nu se och höra mindre sumphönor, vattenrall, trastsångare mm.

Vi var tillbaka på hotellet strax efter kl. 18 och då var det dusch och ombyte för avfärd mot vinprovning. Vi begav oss i vår buss till en vingård; Hangavari Pinceszet, trettio minuter från vårt hotell. Här fick vi en trevlig rundvisning och guidning av ägarinnans dotter i vinkällaren, där vi fick lära oss mer om Tokaj-viner samt om vingårdens historia. Sedan blev det en trerättersmeny med vinprovning till alla rätter. En fantastisk smakupplevelse och en spännande historia från denna vingård! Mätta och belåtna var vi sedan på vårt hotell lite senare än vanligt, men det var det värt!

Vinkällaren i Hangavari Pinceszet.

Gamla Tokajviner.

Lördag 11 maj

Zemplén Hills – Budapest – Wien – Köpenhamn

Frukost 08.00, avfärd 09.00.

Vi hade ett par timmars skådning denna vår sista dag, innan avfärd mot flygplatsen i Budapest. Det blev återigen ett besök vid slaguglehäckningen där vi hade en unge i förrgår, då vi ville se den adulta honan lite bättre och kanske få någon bild på den. Den fortsatte tyvärr att gäcka oss men ungen satt kvar i sin högstubbe och tittade förvånat på oss. Vi hörde även mellanspett, turturduva, sommargylling och halsbandsflugsnappare, den senare en verklig karaktärsfågel i Zemplén Hills högstammiga bokskogar.

Runt halvelva var vi tvugna att åka tillbaka till vårt hotell där vi bjöds på lunch med efterrätt. Vi checkade ut från hotellet strax innan kl. 13 och drygt tre timmar senare var vi framme på flygplatsen i Budapest. Vi tog farväl av Zoltan och vår busschaufför och vårt plan lyfte från Budapest 18.45. Vi flög hem via Wien och trötta efter en lång resdag landade vi sedan i Köpenhamn 22.10. Tack alla medresenärer för en trevlig och upplevelserik resa och en stor eloge till er alla för att modet hela tiden hölls på topp trots att vi inte hade vädret riktigt på vår sida. En sak kan vi i alla fall konstatera – leran i Ungern är väldigt kladdig!

Starka karlar puttar upp vår buss som kört fast.

Artlistor

Fåglar

Nedan redovisas fåglar och antal dag för dag.
X = tämligen vanlig, så dessa arter individräknades inte.

			Lördag	Söndag	Måndag	Tisdag	Onsdag	Torsdag	Fredag	Lördag
	Svenska	**Engelska**	**04-maj**	**05-maj**	**06-maj**	**07-maj**	**08-maj**	**09-maj**	**10-maj**	**11-maj**
1	Vaktel	Quail					1			
2	Fasan	Common Pheasant	X	X	X	X	X	X	X	X
3	Grågås	Greylag Goose	X	X	X	X	X			
4	Bläsgås	Greater White-fronted Goose				2				
5	Knölsvan	Mute Swan	20	2		150				
6	Gravand	Common Shelduck	15		6	6	2			
7	Snatterand	Gadwall		2	2	15	4			
8	Bläsand	Eurasian Wigeon	15	9	12	10				
9	Gräsand	Mallard	X	X	X	X	X		X	
10	Skedand	Northern Shoveler	5	20	2	8	1			
11	Stjärtand	Northern Pintail				8				
12	Årta	Garganey	1	9	4	6				
13	Kricka	Eurasian Teal			2	2				
14	Rödhuvad dykand	Red-crested Pochard	4							
15	Brunand	Common Pochard		6	5	45				
16	Vitögd dykand	Ferruginous Duck	5	12	3	73				
17	Knipa	Goldeneye				4				
18	Vigg	Tufted Duck				4				
19	Smådopping	Little Grebe			16	12				
20	Gråhakedopping	Red-necked Grebe		1						
21	Skäggdopping	Great Crested Grebe		15	3	4				
22	Svarthalsad dopping	Black-necked Grebe				1				
23	Svart stork	Black Stork	1					1	3	1
24	Vit stork	White Stork	10	8	6	15	15	15	20	6
25	Bronsibis	Glossy Ibis			3					
26	Skedstork	Eurasian Spoonbill	8	9	31	23	2			
27	Rördrom	Eurasian Bittern				2	1	1	1	
28	Dvärgrördrom	Little Bittern		2	1	2	1	1		
29	Natthäger	Black-crowned Night Heron		3	1	1	2			
30	Rallhäger	Squacco Heron		4		1	1			
31	Gråhäger	Grey Heron	10	10	10	10	8	4	1	
32	Purpurhäger	Purple Heron	5		1	3	2	3		
33	Ägretthäger	Great Egret	20	50	60	35	40	8	5	6
34	Silkeshäger	Little Egret	15	4	3		2			
35	Dvärgskarv	Pygmy Cormorant		60		60				
36	Storskarv	Great Cormorant	5	2	5	10				
37	Bivråk	European Honey Buzzard	1						3	
38	Havsörn	White-tailed Eagle	2		1	8	2			
39	Ormörn	Short-toed Snake Eagle					1		1	
40	Brun kärrhök	Western Marsh Harrier	1	5	15	15	6	2	6	11
41	Ängshök	Montagu's Harrier	3			1		1	2	
42	Sparvhök	Eurasian Sparrowhawk				2		1	1	
43	Ormvråk	Common Buzzard	6	5	6	20	7	8	8	13

44	Örnvråk	Long-legged Buzzard			1		2			
45	Mindre skrikörn	Lesser Spotted Eagle						1		
46	Kejsarörn	Eastern Imperial Eagle				1	2	2	1	
47	Tornfalk	Common Kestrel	1	3	25	20	10	5	4	3
48	Aftonfalk	Red-footed Falcon	3		24	10	60			
49	Lärkfalk	Eurasian Hobby					1		1	
50	Tatarfalk	Saker Falcon		1			1			
51	Stortrapp	Great Bustard	27							
52	Vattenrall	Water Rail			1	2			1	
53	Mindre sumphöna	Little Crake				3		6	3	
54	Rörhöna	Moorhen				4	1	1	2	
55	Sothöna	Eurasian Coot	600	20	50	100				
56	Trana	Common Crane			8	7	110			
57	Tjockfot	Eurasian Stone-Curlew	4							
58	Styltlöpare	Black-winged Stilt	25	8	30	15	25			
59	Skärfläcka	Pied Avocet	30	10	100	12	25			
60	Tofsvipa	Northern Lapwing	1	1	1	1	1		2	
61	Mindre strandpipare	Little Ringed Plover			1	3				
62	Dvärgbeckasin	Jack Snipe				2				
63	Dubbelbeckasin	Great Snipe				2				
64	Enkelbeckasin	Common Snipe				5				
65	Rödspov	Black-tailed Godwit	10		35	2	9			
66	Storspov	Eurasian Curlew	15		2	1				
67	Svartsnäppa	Spotted Redshank	2	1	15	4				
68	Rödbena	Common Redshank	10	10	20	25	10			
69	Gluttsnäppa	Common Greenshank	1		1	1				
70	Grönbena	Wood Sandpiper	30	20	50	50	15			
71	Drillsnäppa	Common Sandpiper	1	4		3	3			
72	Mosnäppa	Temminck's Stint		2	7	2	1			
73	Spovsnäppa	Curlew Sandpiper		2						
74	Kärrsnäppa	Dunlin	500	45	800	120				
75	Brushane	Ruff	1000	50	120	200	30			
76	Rödvingad vadarsvala	Collared Pratincole	4							
77	Skrattmås	Black-headed Gull	X	X	X	X				
78	Dvärgmås	Little Gull					5			
79	Svarthuvad mås	Mediterranean Gull	20		6					
80	Kaspisk trut	Caspian Gull	4	6	6	1	8			
81	Fisktärna	Common Tern			2					
82	Skäggtärna	Whiskered Tern		55	1	12	25	24	4	
83	Vitvingad tärna	White-winged Tern		14		2	6			
84	Svarttärna	Black Tern		20	4	15	15		7	
85	Skogsduva	Stock Dove					3	13	1	1
86	Tamduva	Feral Pigeon	X	X	X	X	X	X	X	X
87	Ringduva	Common Wood Pigeon	X	X	X	X	X	X	X	X
88	Turturduva	European Turtle Dove	1	7		8	4	8	20	5
89	Turkduva	Eurasian Collared Dove	X	X	X	X	X	X	X	X
90	Gök	Common Cuckoo	10	5	10	15	10	12	8	4
91	Tornuggla	Western Barn Owl			2					
92	Dvärguv	Eurasian Scops Owl				1	1			
93	Berguv	Eurasian Eagle-Owl						3		
94	Kattuggla	Tawny Owl							1	
95	Slaguggla	Ural Owl						2	1	2
96	Minervauggla	Little Owl			1		1			

97	Hornuggla	Long-eared Owl		1			3			
98	Tornseglare	Common Swift		15						
99	Blåkråka	European Roller	2		2					
100	Biätare	European Bee-eater	14			3	3			
101	Härfågel	Eurasian Hoopoe	1	1	5	9	1	2	6	1
102	Göktyta	Eurasian Wryneck							1	1
103	Mindre hackspett	Lesser Spotted Woodpecker					1			
104	Mellanspett	Middle Spotted Woodpecker						2		1
105	Vitryggig hackspett	White-backed Woodpecker						2		
106	Balkanspett	Syrian Woodpecker		1	1	1		2	1	
107	Större hackspett	Great Spotted Woodpecker				1	3	8	6	2
108	Spillkråka	Black Woodpecker		1	1	1	1		2	2
109	Gröngöling	European Green Woodpecker	1	1		1	3	1	1	
110	Gråspett	Grey-headed Woodpecker						2	2	
111	Nattskärra	European Nightjar		1						
112	Törnskata	Red-backed Shrike			1		2		5	2
113	Svartpannad törnskata	Lesser Grey Shrike			1					
114	Sommargylling	Eurasian Golden Oriole	3	5	6	15	5	6	10	6
115	Nötskrika	Eurasian Jay						3	8	2
116	Skata	Eurasian Magpie	10	5	15	5	5	4	2	6
117	Kaja	Western Jackdaw		2	25	5	23		1	
118	Råka	Rook	X	X	X	X	X		X	X
119	Gråkråka	Hooded Crow	20	1	15	10	8	5	2	3
120	Korp	Northern Raven						40	3	1
121	Entita	Marsh Tit					2		1	
122	Svartmes	Coal Tit							1	
123	Talgoxe	Great Tit			1	5	10	5	10	4
124	Blåmes	Eurasian Blue Tit		1		1	1			
125	Pungmes	Eurasian Penduline Tit	1	3		4		1		
126	Skäggmes	Bearded Reedling		4		4				
127	Tofslärka	Crested Lark	2		1		3	2	4	
128	Trädlärka	Woodlark						1	2	
129	Sånglärka	Eurasian Skylark	1		3	10	15	10	8	
130	Backsvala	Sand Martin	2	1	1	1	1		1	
131	Hussvala	Common House Martin	X	X	X	X	X	X	X	X
132	Ladusvala	Barn Swallow	X	X	X	X	X	X	X	
133	Stjärtmes	Long-tailed Tit				6				
134	Gransångare	Common Chiffchaff					2	2	10	
135	Grönsångare	Wood Warbler		1			5	2	6	2
136	Trastsångare	Great Reed Warbler	20	2	1	15	3	4	4	
137	Kaveldunsångare	Moustached Warbler		1		3		2	1	
138	Sävsångare	Sedge Warbler	25	10	5	15	1	6	7	
139	Rörsångare	Eurasian Reed Warbler	5	8	3	8		10	6	
140	Kärrsångare	Marsh Warbler				3			1	
141	Gräshoppsångare	Common Grasshopper Warbler						2		
142	Vassångare	Savi's Warbler	3	8	1	8	2	1	1	
143	Svarthätta	Blackcap	1	1		5	3	11	7	3
144	Höksångare	Barred Warbler				2				
145	Ärtsångare	Lesser Whitethroat		2		2				
146	Törnsångare	Common Whitethroat	2					1	3	
147	Gärdsmyg	Eurasian Wren						2	4	1
148	Nötväcka	Eurasian Nuthatch					4	10	6	2

149	Trädkrypare	Eurasian Treecreeper						1	1	
150	Trädgårdsträdkrypare	Short-toed Treecreeper					1			
151	Stare	Common Starling	X	X	X	X	X	X	X	X
152	Koltrast	Common Blackbird	2		1	10	20	25	20	10
153	Taltrast	Song Thrush		1		3	2	4	3	1
154	Dubbeltrast	Mistle Thrush						3		
155	Rödhake	European Robin	1	1				2	5	1
156	Blåhake (vitstjärnig)	Bluethroat		1		1				
157	Sydnäktergal	Common Nightingale	15	15	10	20	12	10	8	3
158	Svart rödstjärt	Black Redstart		1	2	1	3	2	5	1
159	Buskskvätta	Whinchat	3	2	2		1			
160	Svarthakad buskskvätta	European Stonechat	3		5	1		7	2	1
161	Stenskvätta	Northern Wheatear	2		1		1	1		
162	Grå flugsnappare	Spotted Flycatcher		1			2		1	
163	Halsbandsflugsnappare	Collared Flycatcher					1	20	15	7
164	Gråsparv	House Sparrow	X	X	X	X	X	X	X	X
165	Pilfink	Eurasian Tree Sparrow	X	X	X	X	X	X	X	X
166	Gulärla	Western Yellow Wagtail	10		10	8	3	2	1	
167	Sädesärla	White Wagtail	1	2	5	2	2	2	3	4
168	Fältpiplärka	Tawny Pipit					2			
169	Trädpiplärka	Tree Pipit				2				
170	Rödstrupig piplärka	Red-throated Pipit	2			5				
171	Bofink	Common Chaffinch	5	10	2	10	25	40	20	10
172	Gulhämpling	European Serin					1	1	3	2
173	Grönfink	European Greenfinch	1	5			3	3	5	2
174	Steglits	European Goldfinch	1	6	10	6	14	4	6	3
175	Hämpling	Common Linnet				2	2	2	4	1
176	Stenknäck	Hawfinch						2	8	1
177	Kornsparv	Corn Bunting	10		10	2	2	1	2	
178	Gulsparv	Yellowhammer				3			2	
179	Sävsparv	Common Reed Bunting	1	1	2	4			1	

Däggdjur

1. Rådjur (Roe Deer). Sedd alla dagar utom 11 maj med 2-30 ex varje dag.
2. Rödräv (Fox). Sedd med 1 ex vardera 6 och 7 maj.
3. Fälthare (Brown Hare). Sedd alla dagar utom 11 maj i varierande antal.
4. Bisamråtta (Musk Rat). 1 ex Hortobagy Fish Ponds 5 maj.
5. Sisel (European Ground Squirrel). 5 ex Hortobagy, vid aftonfalkskolonin 8 maj.
6. Europeisk ekorre (European Squirrel). 2 ex 10 maj Zemplén Hills.

Groddjur

1. Gulbukig klockgroda (Yellow-bellied toad). Enstaka längs blöta skogsstigar Zemplén Hills 10 maj.
2. Långbensgroda (Agile Frog). 2 ex längs en blöt skogsstig Zemplén Hills 10 maj.
3. Eldsalamander (Fire Salamander). 3 ex längs fuktiga skogsstigar Zemplén Hills 10 maj.

Fr v ovan: aftonfalkhane, skäggtärna, kaveldunsångare, aftonfalkhona, dvärgrördrom, tornuggla.

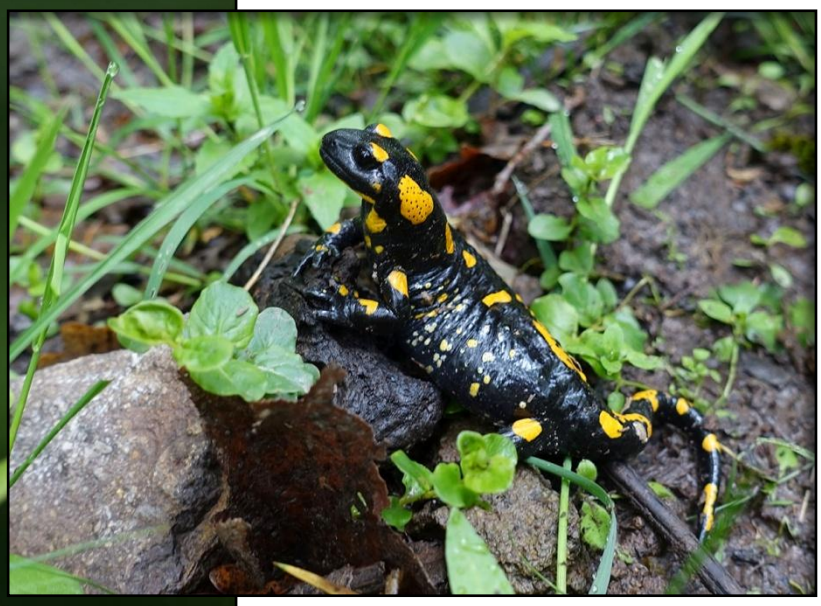

Fr v ovan: pungmeshane (foto: Lars Leonardsson), dubbelbandad seglare (Neptis sappho), eldsalamander, purpurhäger, Sándor Rózsa.

Karta

Kartbild från google maps som visar de viktigaste lokalerna vi besökte.

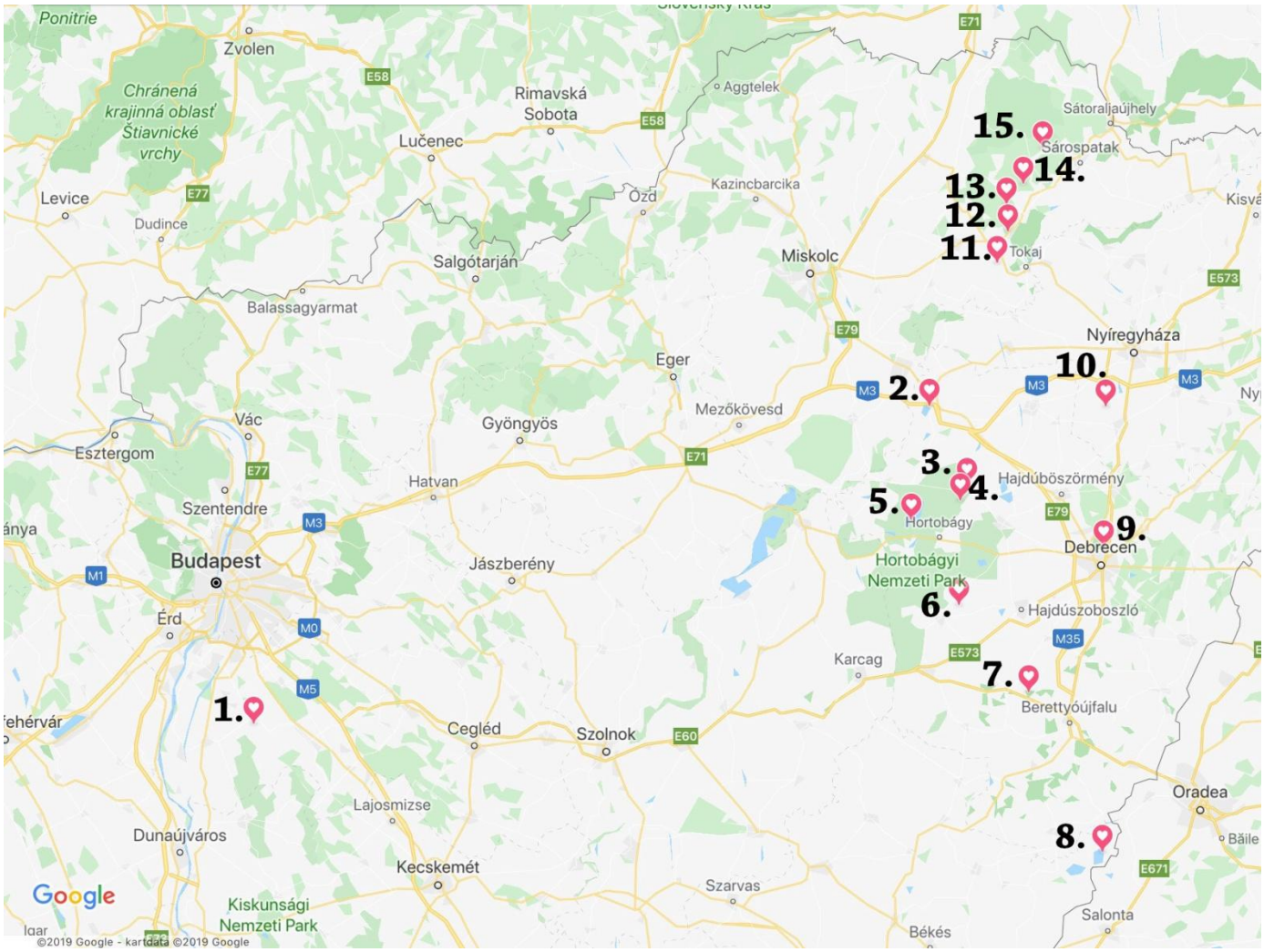

1. Området söder om Bugyi, stortrapp mm.
2. Polgar fishponds
3. Vokonya norra (hästtransport)
4. Vokonya södra. Aftonfalkskoloni, bra rovfågelspot
5. Hortobahy fishponds
6. Trofea Vadaszhaz (vårt hotell i Hortobagy)
7. Andahaza, våtmark med liten holkhäckande aftonfalkskoloni, bronsibis mm.
8. Bihari ponds. Dvärguv och balkanspett i dungen, skedstork och mindre strand i våtmarken.
9. Debrecen Great Woods.
10. NV Ujfeherto. Korttålärkelokal.
11. SV Tarcal. Slätt och å med kejsarörn på bo, mindre sumphöna, kaveldunsångare mm.
12. Zempleni-hegyseg. Bokskog med slaguggla, vitrygg, gråspett, mellanspett mm.
13. Hangavari Pinceszet (vingård)
14. Mellan Erdobenye och Tolcsva, bra rovfågelspan. Ormörn, svart stork mm.
15. Solyomvar-Lak, Komloska (vårt hotell i Zemplen Hills)